Министерство на туризма
на Република България

ИНФОРМАЦИОНЕН БЮЛЕТИН

Министерство на туризма | Брой 59 / 17 октомври 2016

Повече от 1 милион туристи са избрали Варна за своята почивка

14 октомври 2016

Повече от 1 милион туристи са избрали Варна и региона за своята почивка от началото на годината до края на активния летен сезон. Приходите от техните нощувки за първите 7 месеца на годината надхвърлят 235 млн. лв., което е ръст от 23% в сравнение със същия период на миналата година. Това каза министърът на туризма Николина Ангелкова по време на откриването на Деветия Черноморски туристически форум на 14 октомври. На събитието присъстваха и кметът на Варна Иван Портних, областният управител Стоян Пасев, представители на туристическия бранш и общини, и др.

Цифрите показват, че от началото на годината до месец август сме посрещнали над 6 млн. чуждестранни туристи, което

Министър Ангелкова по време на откриването на Деветия Черноморски туристически форум във Варна.

Темите в броя

- *Министър Ангелкова: Над 100 хил. туристи са посетили Рилските езера през този летен сезон*
- *Министър Ангелкова проведе среща с представители на концесионерите и хотелиерите за предстоящите промени в Закона за устройството на Черноморското крайбрежие*
- *Министър Ангелкова: Очакваме туристите в България от април до септември 2016 г. да надхвърлят 8 милиона*
- *Министър Ангелкова участва в дискусия на тема „Прозрачност и ефективност на концесиите в България"*
- *Заместник-министър Ирена Георгиева участва в откриването на 13-тото туристическо изложение „Планините на България – гостоприемство в четири сезона"*
- *Министър Ангелкова се срещна с министъра на икономиката на ОАЕ*
- *Дворът на кирилицата в Плиска - място за памет и преклонение*
- *Открий и сподели...Сопот*

е около 16% ръст. "Естествено, че с броя на туристите, нарастват и приходите - през първите 7 месеца на 2016 г. те са се повишили с близо половин милиард лева и са над 3,4 млрд. лв., което е ръст от 15% спрямо този период на 2015 г.", подчерта министър Ангелкова. Това лято се наблюдава завръщане на туристи от традиционни за нашата страна пазари като Русия, Полша, Чехия, Унгария, Украйна, скандинавските страни и др. Ръст в туристите има и от Франция, Белгия, Дания, Холандия, Австрия и др. "Още през пролетта на тази година експерти и медии в Германия прогнозираха, че България ще бъде сред най-търсените дестинации за лятото, което се потвърди. Варна и регионът са най-предпочитаната дестинация от тях", допълни Николина Ангелкова.

Тя съобщи, че вече се работи за сезон Лято'2017, като индикациите са той да бъде дори по-успешен от сегашния. Вече са проведени срещи с ръководството на големите туроператори, като Томас Кук и Туи, които прогнозират увеличение от около 30% за следващата година, стана ясно от думите на министъра на туризма.

Черноморският туристически форум е предназначен за професионалистите в сферата на туризма и тазгодишното му издание се проведе под надслова „България – туристическа дестинация за четири сезона“. В него участваха представители на посолствата на Република Южна Африка, Република Аржентина, САЩ и Франция в България, осемнадесет общини, повече от десет висши учебни заведения от страната и чужбина, туроператори, туристически агенции, хотелиери и др.

Министър Ангелкова по време на откриването на Деветия Черноморски туристически форум във Варна.

Министър Ангелкова: Над 100 хил. туристи са посетили Рилските езера през този летен сезон

(От ляво на дясно) Кметът на Сапарева баня Калин Гелев, министърът на туризма Николина Ангелкова и областният управител на Кюстендил Виктор Янев по време на дискусията.

13 октомври 2016

Повече от 100 хил. туристи са посетили Рилските езера през активния летен сезон като ръстът е над 12%. Това съобщи на 13 октомври в Сапарева баня министърът на туризма Николина Ангелкова. Тя проведе среща с представителите на местния бранш и посети някои от основните атракции в общината. В дискусията участваха и кметът на Сапарева баня Калин Гелев, областният управител на Кюстендил Виктор Янев и др.

„Сапарева баня има големи перспективи и за развитие на СПА, планински и културен туризъм, а близостта на града до столицата е важна предпоставка за увеличаване на туристопотока“, посочи министър Ангелкова. Трябва да бъде използвана и притегателната сила на Рилските езера и другите природни забележителности в региона, стана ясно от думите й. „Положителна тенденция е, че се отчита ръст на нощувките в областта и общината от над 17%, но все още преобладават еднодневните пътувания. Затова с общи усилия трябва да задържим туристите по-дълго в региона като им предложим повече атракции и преживявания“, посочи още Николина Ангелкова.

По думите ѝ основен приоритет в работата на ръководената от нея институция е било въвеждането на правила и ред за функциониране на СПА сектора. Важна стъпка за това бе приемането на Наредбата за условията и реда за сертифициране на "балнеолечебен

(медикъл СПА) център", "СПА център", "уелнес център" и "таласотерапевтичен център към Закона за туризма. Това е първи подобен подзаконов нормативен акт и с него се въвеждат минимални задължителни законови изисквания, на които да отговарят специализираните центрове. Така ще се прекъсне порочната практика всеки хотел с басейн или сауна да има възможност сам да реши дали да се нарече СПА център и по този начин да не отговори на очакванията на туристите.

"Започна процеса по сертифициране на всички балнео и СПА центрове на територията на страната по новите правила, като вече сме получили 107 заявления от специализирани обекти, които желаят да преминат през процедурата", допълни Николина Ангелкова. Сертифицирането е доброволно, но само обектите, които са проверени на място ще могат да носят абривиатурата СПА и ще бъдат вписани в Националния туристически регистър.

Сапарева баня е част и от проекта за популяризираните на българските ЕДЕН дестинации, като за всяка от тях се изготвят тематични рекламни материали. Сред тях са и видео клипове, които ще бъдат готови до дни и ще бъдат представяни на международни форуми и туристически борси, каза още министърът на туризма.

В рамките на деня (13 октомври) министър Ангелкова посети средновековната църква „Св. Никола“, черквата "Успение на Пресвета Богородица" в с. Сапарево и Ресиловския манастир и даде брифинг за медиите пред най-горещия гейзер на Балканите, който се намира в центъра на Сапарева баня.

Община Сапарева баня предлага богати възможности и избор в областта на отдиха и туризма, балнеотуризма, планинския, културния туризъм, екотуризма и зимните спортове. Транспортните връзки и географското разположение са също много благоприятни за развитието им. Центърът на общината, се намира на 60 км от областния град Кюстендил и на 90 км от столицата. Околностите предлагат редица маршрути за излети и екскурзии. На територията на горскостопанския участък „Сапарева баня" попада част от Националния парк „Рила", където се намират резерватът „Скакавица" и Седемте рилски езера, курортната местност Паничище и много природни забележителности.

Министър Ангелкова проведе среща с представители на концесионерите и хотелиерите за предстоящите промени в Закона за устройството на Черноморското крайбрежие

12 октомври 2016

На около половината от отдадените на концесия морски плажове не са установени нарушения през Лято‘2016. Това съобщи министърът на туризма Николина Ангелкова, на 12 октомври, по време на срещата с концесионери и хотелиери, на която бяха обсъдени предстоящите промени в Закона за устройството на Черноморското крайбрежие. По думите й на около 20 плажа, отдадени на концесия, са установени повтарящи се нарушения.

„С организирането на днешната среща, изпълняваме поетия ангажимент пред вас да обсъдим получените предложения и последни коментари по промените на Закона за устройството на Черноморското крайбрежие. Целта ни е до края на годината законът да е в Народното събрание“, каза още Николина Ангелкова. Тя информира участниците в срещата за получените предложения по проекта на законопроекта и се ангажира, че ще бъде ускорена работата по неговото приемане.

Министърът акцентира, че 2016 г. ще бъде рекордна за българския туризъм и призова присъстващите да продължат с работата за подобряване на туристическия продукт и предлагането на качествена услуга, защото само по този начин ще се запази положителната тенденция и постигнатите резултати.

Снимка от работната среща на министъра на туризма на Република България Николина Ангелкова и вицепремиера и министър на регионалното развитие и публичната администрация на Румъния Василе Дънку.

Министър Ангелкова се срещна с министъра на икономиката на ОАЕ

12 октомври 2016

На 12 октомври министърът на туризма Николина Ангелкова се срещна с министъра на икономиката на Обединените арабски емирства Султан бин Саед Ал Мансури. Той беше на посещение в страната ни начело на делегация включваща представители на бизнеса и на държавния сектор.

Министър Ангелкова представи потенциала на България като туристическа дестинация, като акцентира на рекордните резултати, които отчита сектора през 2016 г. „Изключително добра запълняемост има на 4 и 5 звездните хотели“, акцентира тя и допълни, че страната ни може да предложи много атрактивни условия за развитие на спа, културен, гурме и еко туризъм. „България регулярно участва и в най-голямото международно туристическо изложение в Близкия изток - ATM, което ежегодно се провежда в Дубай, като се стремим да популяризираме това многообразие пред арабските туристи“, допълни Николина Ангелова.

Според министър Мансури, някои от най-големите хотелски вериги като Ротана и Джумейра, биха могли да проявят интерес към България. Той допълни, че страната ни е известна като атрактивна дестинация сред арабските туристи от района на Персийския залив и на Близкия изток още от 70-те и 80-те години на миналия век. Според него голям потенциал има семейния туризъм и офертите за детски пътувания, които България може да предложи. Много важна е транспортната свързаност, за да насърчим взаимния туристопоток, каза министър Мансури. По думите му е важно, че има два редовни полета седмично между двете държави и това е основа, на която може да бъде увеличен броя на туристите.

Министърът на туризма на България Николина Ангелкова и министърът на икономиката на Обединените арабски емирства Султан бин Саед Ал Мансури.

Министър Ангелкова: Очакваме туристите в България от април до септември 2016 г. да надхвърлят 8 милиона

12 октомври 2016

Министър Ангелкова по време на дебата за кадрите в туризма „Професионалното развитие в туристическия бранш - предизвикателства и възможности”, организиран от в. „24 часа“.

Очакват се официалните данни на НСИ за месец септември, но прогнозите са, че само за активния летен сезон цифрата на чуждестранните туристи ще надхвърли 6 млн. души. Ако към тях се прибавят и българите, общият брой на туристите ще надхвърли 8 млн. Това каза министърът на туризма Николина Ангелкова по време на дебата за кадрите в туризма „Професионалното развитие в туристическия бранш - предизвикателства и възможности”, организиран от в. „24 часа“, който се проведе на 12 октомври. По думите й това са предварителни данни на база песимистична прогноза, която е напълно възможно да бъде надхвърлена.

"Много положителен знак е, че разширихме крилата на летния сезон и през април и май ръстовете надхвърляха 20%", подчерта министър Ангелкова. Растат и приходите - през първите 7 месеца на 2016 г. те са се повишили с близо половин милиард лева и са над 3,4 млрд. лв., което е ръст от 15% спрямо този период на 2015 г.

Според министъра на туризма основното предизвикателство сега е да се надгради постигнатото, като се насърчат инвестициите в материалната база и кадрите. "В туризма е нужен качествен персонал, за да продължи растежът, но за това са необходими работещи мерки по цялата хоризонтална структура на отрасъла", акцентира Николина Ангелкова. Тя припомни още, че по данни от World Travel and Tourism Council за 2015 г. броят на директно заетите в туризма у нас е над 92 хил., но основен проблем остава липсата на целогодишна заетост в сектора.

Сред проблемите е и фактът, че за 20 години в България са направени инвестиции за около 18 млрд. евро в изграждане на материална база, а във вузовете със специалност туризъм са подготвени едва 12 хил. специалисти. Остър недостиг има в изпълнителските позиции – пикола, камериерки, сервитьори, рецепционисти, бармани, почистващ персонал и пр. От друга страна, чувствителен дефицит се забелязва и за специализирани кадри, за нови и т.нар. „редки“ специалисти (за

голф, гурме, СПА услуги и др.)

"Важна стъпка напред в преодоляването на тези проблеми бе създаването на Междуведомствения съвет за кадрите в туризма, в рамките на който всички ангажирани институции търсят дългосрочно решение на проблемите", подчерта Николина Ангелкова. Към него вече функционират четири тематични работни групи: програми за обучение; възможности за стажове и квалификация; трудова миграция; кариерно развитие и социални аспекти.

Друга сериозна крачка за привличане на персонал бе приемането на Правилника за прилагане на Закона за трудовата миграция и трудовата мобилност. Чрез него стана възможно наемане на кадри от трети страни за потребностите на туризма по облекчена процедура. Благодарение на промените ще могат за първи път да се ангажират сезонни служители с разрешения за работа до 90 дни, стана ясно по време на форума.

В дискусията участваха също министърът на труда и социалната политика Зорница Русинова, зам.-министърът на регионалното развитие Деница Николова, зам.-министърът на образованието и науката Диян Стаматов, хотелиери, ресторантьори и други представители на туристическата индустрия, на съсловни организации, учебни заведения и др.

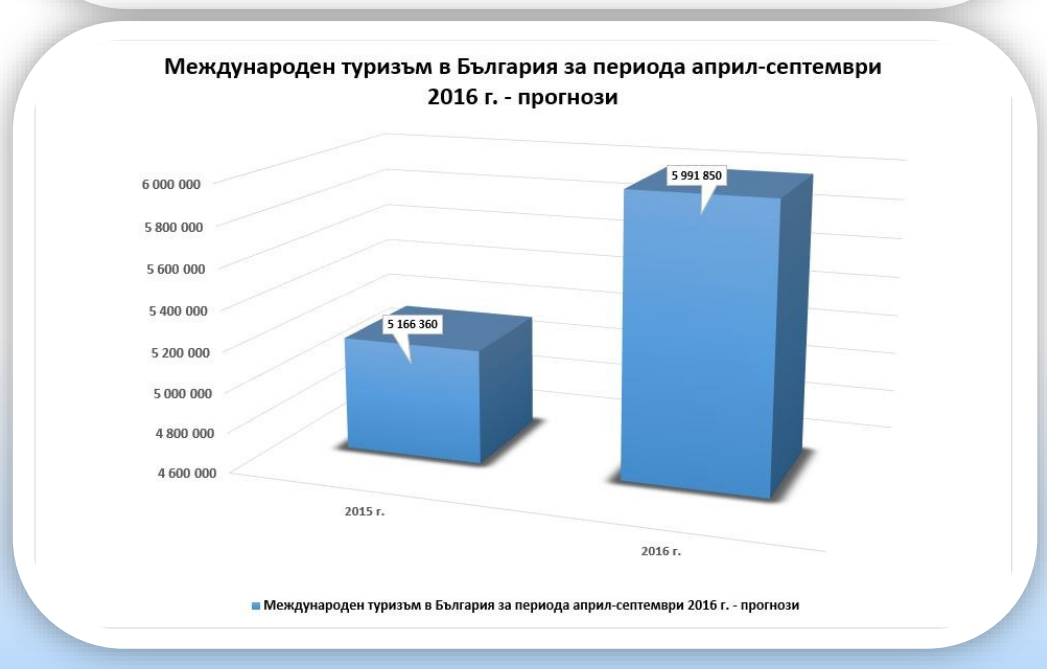

Министър Ангелкова участва в дискусия на тема „Прозрачност и ефективност на концесиите в България”

Министър Ангелкова по време на дискусията „Прозрачност и ефективност на концесиите в България”

11 октомври 2016

През изминалия летен сезон получихме около 400 сигнала свързани с морските плажове на специалния телефон и е-mail, които създадохме и извършихме над 200 проверки на място. Това съобщи министърът на туризма Николина Ангелкова по време на дискусията „Прозрачност и ефективност на концесиите в България“. По думите й, контролът е важен фактор туристическият продукт да отговаря на очакванията на туристите и неговото ефективно прилагане е бил основен приоритет за Министерството на туризма. По тази причина през лятото действаше и мобилна група за контрол, ситуирана на Черноморието.

Николина Ангелкова информира и, че тази година на интернет страницата на Министерството на туризма бе разработен модул, през който всеки турист може да провери он-лайн цената на чадърите и шезлонгите на българските плажове. През 2017 г. той ще бъде надграден, като се създаде мобилно приложение за българските и чуждестранните туристи. „Това ще повиши информираността за туристите и ще повиши конкурентността в бизнеса", подчерта министъра.

От нейното изказване стана ясно още, че във вече приетата от Министерски съвет Методика за определяне на минималното концесионно възнаграждение, е заложена тежест от 40% за предлаганата цена на плажните принадлежности при кандидатстване за отдаване

на даден плаж на концесия. Министър Ангелкова поясни, че във всички формули се определя базисна цена за 1 брой чадър и 1 брой шезлонг, като цената ще варира в зависимост от спецификата на плажа и близостта до наличието на леглова база в населеното място, до което се намират. За плажове, разположени до населени места под 10 хил. души, цената ще е до 2 лв., в такива с над 10 хил. души – 3 лв., а при националните курорти – 4 лв.

„Концесионерите на морски плажове ще трябва да се съобразят със заложената базисна цена за плажните принадлежности още на етап кандидатстване“, обясни Николина Ангелкова. По думите й, ако след като концесионера се ангажира с нея, няма да може едностранно да я променя, а подобно нарушение може да е предпоставка за прекратяване на концесионния договор.

"До няколко седмици ще приключат анализите и ще бъде уточнен броят на морските плажове, за които ще стартират процедури за концесия по новите правила. С приоритет ще бъдат плажовете, чиито концесии изтичат", допълни министър Ангелкова. Тя информира и, че предстои финалното обсъждане на промените в Закона на устройството на Черноморското крайбрежие, които предвиждат групирането на плажовете, отчитайки тяхната специфика. По думите й, целта е по този начин да се създадат условия по-голяма част от тях да се отдадат на концесия и да се подобри услугата за туриста.

В събитието участваха вицепремиерът по европейските фондове и икономическата политика Томислав Дончев, министърът на енергетиката Теменужка Петкова, министърът на околната среда и водите Ивелина Василева, председателите на парламентарните комисии по икономическа политика и туризъм и енергетика Петър Кънев и Делян Добрев, председателят на КРИБ Кирил Домусчиев, представители на местната власт и бизнеса, и др.

Дискусията „Прозрачност и ефективност на концесиите в България” се провежда в рамките на кампанията „Бизнес на светло“ и се организира от Конфедерацията на работодателите и индустриалците в България (КРИБ) и списание „Икономика“.

Снимка от работната среща на министъра на туризма на Република България Николина Ангелкова и вицепремиера и министър на регионалното развитие и публичната администрация на Румъния Василе Дънку.

Заместник-министър Ирена Георгиева участва в откриването на 13-тото туристическо изложение „Планините на България – гостоприемство в четири сезона“

13 октомври 2016

Зам.-министър Ирена Георгиева разгледа изложението „Планините на България – гостоприемство в четири сезона“

Данните за първите осем месеца на тази година показват, че има ръст от 9% на пренощувалите лица в Смолянска област, спрямо същия период на 2015 г. Това каза заместник-министърът на туризма Ирена Георгиева по време на откриването на 13-тото туристическо изложение „Планините на България – гостоприемство в четири сезона“ на 13 октомври. Събитието се проведе в к.к. Пампорово, в периода 13-15 октомври 2016 г.

„Форумът се утвърди не само като една от важните национални борси, но и като място за конструктивен диалог за устойчивото развитие на планинския туризъм“, подчерта заместник-министър Георгиева. Тя акцентира върху факта и, че събитието е включено в Програмата за национална туристическа реклама за 2016 г. на Министерството на туризма.

Ирена Георгиева допълни, че 2016 г. е била много силна за българския туризъм и основното предизвикателство пред туристическия бранш сега е да бъдат надградени постигнатите високи резултати. По думите й, Смолянският регион дава много добри примери. Заместник-министърът посочи като възможности маршрутите за зимен и летен туризъм в региона и условията за практикуване не само на ски ваканции, но и на пешеходен, екстремен, пещерен, вело, приключенски и много други видове туризъм.

По време на дискусия в рамките на изложението, заместник-министърът на туризма говори за вече приетата промяна в Закона за туризма, в частта ЕСТИ – Единната система за туристическа информация. Георгиева съобщи, че с ЕСТИ се създава възможност бранша в туризма да работи в среда с ясни правила и най-вече лоялна конкуренция. С въвеждането на системата ще се ограничи до минимум опцията да не бъдат регистрирани нощувки с цел невнасяне на данъци, добави още заместник-министър Георгиева.

На изложението с щандове са представиха общините Велико Търново, Девин, Смолян, Чепеларе, Асеновград, Любимец, Каспичан, Варна, Самоков, Министерството на туризма, „Пампорово“ АД, БХРА, Българската асоциация за алтернативен туризъм, АБТТА, Българската асоциация по балнеология и СПА.

На откриването присъстваха областният управител на Смолян Недялко Славов, кметът на Община Чепеларе Славка Чакърова, заместник-кметът на община Смолян Марин Захариев и др.

Добри практики

Дворът на кирилицата в Плиска - място за памет и преклонение

14 октомври 2016 г.

Вълнуващо е да се отклониш от натовареното ежедневие и да се върнеш далеч назад в миналото. Да спреш и да помислиш - как всъщност започва то?

Странно, но превратностите на историята отреждат на Плиска днес да е град само на 35 години, а преди още 13 века да бъде първата ни столица, блестяла сред най-богатите средновековни градове на Европа. Останките от някогашните сгради, в които ехтели стъпките на Аспарух, Тервел, Крум, Омуртаг, Борис I Михаил, днес будят удивление с размерите си. Базиликата е била сред най-мащабните храмове на континента.

Мнозина идват тук, за да помълчат пред величието, което искаме да върнем. Според общинските служители посетителите в едноименния археологически резерват са над 55 хил. годишно, но всъщност туристите са много повече. Те идват с децата си, които след време ще водят своите потомци, надяват се историците.

Тук дошъл, за да се преклони, и един арменец – Карен Алексанян, когото съдбата довела в България, останал да живее в страната ни и заобичал нейната история. Усетил някаква магия в Плиска и тя го завладявала с всеки нов ден по-силно и по-силно. Най-силно сякаш обаче той бил поразен от драматичната история на кирилските букви, създадени преди векове някъде в тази част на България. Карен почувствал, че трябва да направи нещо в тяхна прослава и в памет на майка си, която преподавала славянология, създал нещо ново и различно, но свързано с изворите на далечното ни минало - Двора на кирилицата. Мястото, където можеш да се върнеш в началото на своя род и да сведеш глава в мълчание. Днес този комплекс, дело на частна инициатива, е едно от любимите туристически кътчета в града.

Културният ансамбъл е открит за посетители през май 2015 г. в чест на 1150-годишнината от покръстването на българите. В него се издига 12-метров кръст с розетата от Плиска, името на първата ни столица и думите на Аспарух "Тук ще бъде България!". В памет на царя Покръстител и Обединител Борис I е издигнат каменен параклис в края на двора. До него е и кръстоносният камък хачкар – типичният символ на най-старата християнска държава Армения. Думите, издялани върху него, значат много: "Този камък хачкар е поставен в прослава на българския народ по случай 1150 години от Покръстването".

Отклонението си заслужава. Високите над 2 м керемидени фигури на кирилските букви имат удивителна съдба и сякаш оживяват. Те са изработени в Армения от 12 местни художници под взора на народния скулптор Рубен Налбандян. Летописците на Двора разказват, че Рубен първо също дошъл в Плиска, за да види и усети мястото, и като Карен попаднал в плен на онази първа магия. За броени месеци мащабното дело на майстора и неговите ученици станало реалност.

Добри практики

Буквите плетеници били натоварени на камиони в Армения и пренесени в България.
Шест от тях изписват името на първата българска столица, а другите са разположени не по азбучен ред сред тревата и каменните плочи. Дворът има висок зид, но тук свободата не е пленена. Всеки може да дойде и да я почувства, забравяйки наистина суетата си и делничната надпревара. Това спокойствие и чувството за непреходност излъчват и скулптурите на цар Борис и братята Кирил и Методий, сътворени от българския творец Бехчет Данаджъ. Всъщност колко още етноси са сътворили това космополитно тайнство?!
Мемориалът на буквите включва още чудесна художествена галерия, а за по-традиционните посетители - конферентна зала и магазин за сувенири. Всичко това е разположено в близост до Стария град и Базиликата на първата ни престолнина, а съвсем недалеч и от прочутия скален барелеф на Мадарския конник - паметник на световното културно наследство под закрилата на ЮНЕСКО. Заслужава си да видите всичко това и да го усетите. Старопрестолна Плиска и Дворът на кирилицата Ви очакват!

За контакти:
гр. Плиска, комплекс „Стара Плиска“, тел. 0897 949 718
e-mail: dvornakirilicata@abv.bg;
web : дворнакирилицата.bg , dvornakirilicata.bg

Работно време: понеделник– – неделя: 9 – 18 часа, безплатни екскурзовод и снимки.

Вход: 4 лв., ученици и пенсионери – 2 лв., деца до 7 години

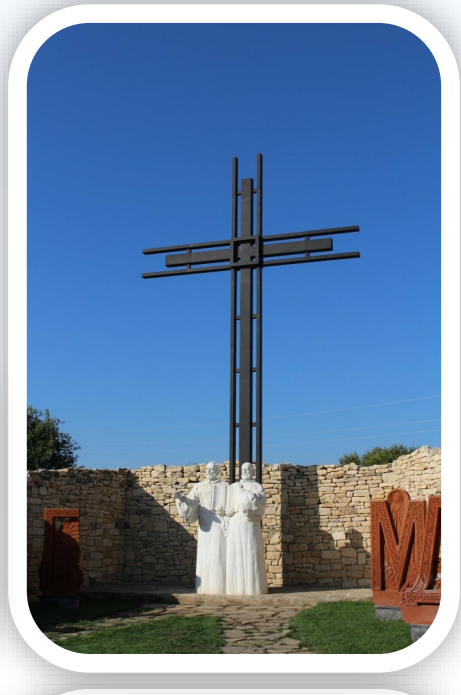

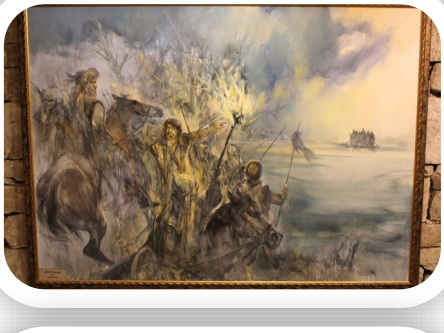

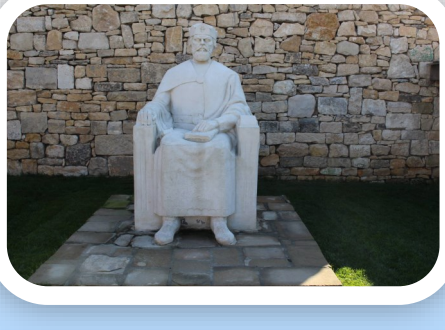

Открий и сподели...

...Сопот

Сопот се намира само на 5 км от Карлово, на около 130 км от София и на 64 км от Пловдив. Градчето е разположено в северната част на Карловската котловина, в подножието на централната част на Стара планина.

Сопот е старо българско селище, основано през XIV век. На 2 км северозападно от Сопот се извисяват крепостните зидове на средновековната българска крепост Аневско кале – част от средновековния град Копсис, процъфтявал през XIII-XIV век.

Сопот е един от центровете на Българското възраждане. Възрожденският поминък на населението е свързан най-вече със занаятчийството - вълнарство, предачество, тъкачество, абаджийство (производство на груб вълнен плат), терзийство (шиене на дрехи), воденичарство и др. Тук е открита първата на Балканския полуостров “шишеджийница” или стъкларска фабрика. Много добре развито е и розопроизводството.

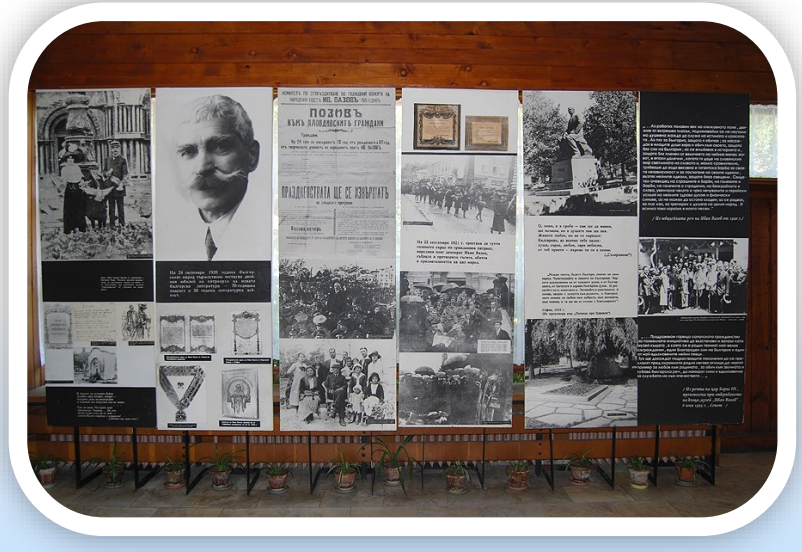

Сопот е и един от центровете на националноосвободителните борби. Тук се ражда и формира като личност патриархът на българската литература – писателят Иван Вазов (1850 г. – 1921 г.).

Родната къща на големия български писател Иван Вазов се намира в центъра на град Сопот, на ул. „Васил Левски” № 1. Тя е един от 100-те национални туристически обекта. Къщата е построена през XVIII век от дядото на писателя, но ори-

гиналната сграда е опожарена през юли 1877 г. по време на Руско-турската освободителна война (1877 г. – 1878 г.). През 1920 г. е взето решение за възстановяване на родния му дом и уреждане на музей в него. Директорът на Софийския етнографски музей прави почти автентична възстановка на дома, като се опира на спомени на братята и сестрата на Вазов, както и на някои негови творби и най-вече на романа „Под игото“, повестта „Чичовци“ и някои разкази. Музеят отваря врати на 6 юни 1935 г. В музея са запазени много лични вещи на писателя и семейството му, сред които и черги и губери, изработени от майката на Вазов - Съба Вазова. В двора се помещават няколко сгради, които приютяват различни експозиции. В една от стаите е организирана възстановка с манекени на бръснарницата на Хаджи Ахил от едноименния Вазов разказ. През калдъръмения двор, украсен с чемшири и цветя, минава и вада с вода, което е много характерно за сопотските улици и дворове. Малка порта води до съседен двор, където се намира и експозиционната зала, посветена на жизнения и творчески път на писателя.

Други интересни сгради в Сопот от периода на Възраждането (XVIII – XIX в.) са Фратевата, Шошевата, Бъдината, Хаджи Манчовата и Тумбалиевата къща.

Друга забележителност на града е Девическият метох „Въведение Богородично”, който се намира в централната част на Сопот. На метри от ме-

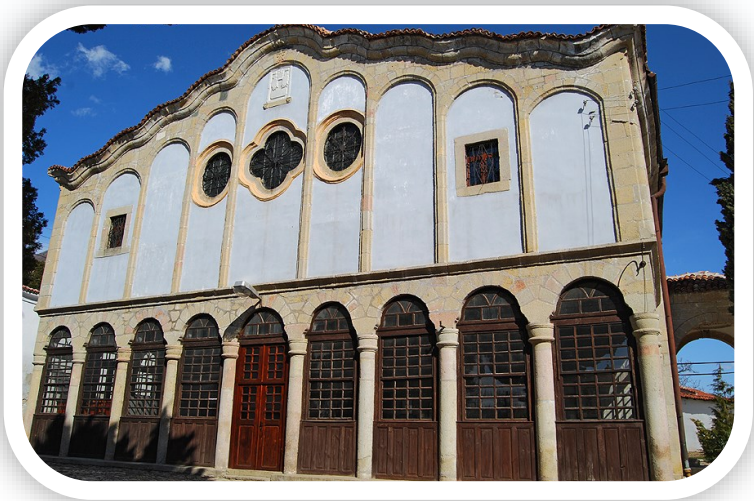

тоха е църквата “Св. Петър и Павел”, впечатляваща с оригиналната си архитектура – дело на брациговски майстори от 1846 г. Друг интересен храм е църквата „Св. св. апостоли Петър и Павел” - внушителна трикорабна псевдобазилика. Тя пази скромен иконостас с два реда икони. По стените се виждат избледнели следи от стенописи. В храма се пазят няколко много ценни стари икони.

На около километър от града, в подножието на планината, се намира сопотският манастир „Св. Спас”. Той е основан през XIII в. и е все още действащ. Там не се предлага храна и настаняване, но поляната пред него, известна като Манастирската поляна, често става домакин на събори и традиционни събития. Там в средата на февруари се провежда традиционният сопотски събор “Да стоплим сърцата с вино и любов”, с който се отпразнува Денят на лозаря Трифон Зарезан.

Сопот е град с богати културни традиции – ежегодно тук се провеждат концерти, чествания и изложби като Вазовите празници, чиято кулминация е 9 юли – рождената дата на поета.

КОНТАКТИ

Министерство на туризма гр. София, ул. Съборна № 1;
press@tourism.government.bg
Интернет сайт: www.tourism.government.bg